

ΠΕΡΙΒΑΛΛΟΝΤΙΚΟ ΔΕΛΤΙΟ ΑΕΡΟΛΙΜΕΝΑ ΣΚΙΑΘΟΥ «ΑΛΕΞΑΝΔΡΟΣ ΠΑΠΑΔΙΑΜΑΝΤΗΣ» (JSI)

Έτος αναφοράς 2022

Fraport Περιφερειακά Αεροδρόμια της Ελλάδας Β Α.Ε.

Έτος έκδοσης: 2023

ΚΕΝΗ ΣΕΛΙΔΑ

Πίνακας Περιεχομένων

Πίνακας Περιεχομένων	3
1. ΕΙΣΑΓΩΓΙΚΑ ΣΤΟΙΧΕΙΑ	4
1.1. Θέση	4
1.2. Διοικητική υπαγωγή.....	4
1.3. Περιβαλλοντική αδειοδότηση.....	4
1.4. Βασικά στοιχεία Αερολιμένα	4
1.5. Εγκαταστάσεις Αερολιμένα	5
1.5.1. Εταιρείες καυσίμων αεροσκαφών (Fuel Handlers)	5
1.5.2. Εταιρείες επίγειας εξυπηρέτησης (Ground Handlers)	5
2. ΣΤΑΤΙΣΤΙΚΑ ΣΤΟΙΧΕΙΑ ΚΙΝΗΣΗΣ	6
2.1. Ετήσια στοιχεία κίνησης.....	6
2.2. Στοιχεία κίνησης αεροσκαφών έτους αναφοράς για περίοδο αιχμής	7
2.3. Στοιχεία κίνησης αεροσκαφών έτους αναφοράς για περίοδο μη αιχμής	7
3. ΘΟΡΥΒΟΣ ΑΕΡΟΣΚΑΦΩΝ	8
3.1. Μετρήσεις θορύβου κατά το έτος αναφοράς	8
3.2. Εκτίμηση στάθμης θορύβου βάσει λογισμικού προσομοίωσης	9
4. ΠΟΙΟΤΗΤΑ ΑΕΡΑ	10
4.1. Μετρήσεις αέριων ρύπων κατά το έτος αναφοράς.....	10
4.2. Εκτίμηση εκπομπών αερίων ρύπων α/φων βάσει λογισμικού προσομοίωσης.....	11
5. ΔΙΑΧΕΙΡΙΣΗ ΑΠΟΒΛΗΤΩΝ	15
6. ΟΙΚΟΣΥΣΤΗΜΑ ΓΥΡΩ ΑΠΟ ΤΟ ΑΕΡΟΔΡΟΜΙΟ	16
6.1. Χλωρίδα – Πανίδα	16
7. ΔΙΑΧΕΙΡΙΣΗ ΑΠΕΙΛΩΝ ΑΠΟ ΤΗΝ ΑΓΡΙΑ ΖΩΗ.....	17
8. ΠΟΛΙΤΙΣΤΙΚΗ ΚΛΗΡΟΝΟΜΙΑ.....	18
9. ΠΑΡΑΚΟΛΟΥΘΗΣΗ ΚΑΤΑΝΑΛΩΣΗΣ ΠΟΡΩΝ	19
9.1. Κατανάλωση ενέργειας.....	19
9.2. Κατανάλωση καυσίμων	19
9.3. Κατανάλωση πετρελαίου θέρμανσης ή φυσικού αερίου	19
9.4. Κατανάλωση πετρελαίου για γεννήτρια	19
9.5. Κατανάλωση νερού	19
10. ΕΚΠΟΜΠΕΣ ΑΕΡΙΩΝ ΡΥΠΩΝ ΘΕΡΜΟΚΗΠΙΟΥ & ΑΝΘΡΑΚΙΚΟ ΑΠΟΤΥΠΩΜΑ .	20
11. ΕΠΙΠΕΔΑ ΗΛΕΚΤΡΟΜΑΓΝΗΤΙΚΗΣ ΑΚΤΙΝΟΒΟΛΙΑΣ.....	21
12. ΠΟΙΟΤΗΤΑ ΝΕΡΟΥ ΑΝΘΡΩΠΙΝΗΣ ΚΑΤΑΝΑΛΩΣΗΣ	22
13. ΟΜΒΡΙΑ ΥΔΑΤΑ	23
14. ΠΟΙΟΤΗΤΑ ΥΠΟΓΕΙΩΝ ΥΔΑΤΩΝ Η/ΚΑΙ ΕΔΑΦΟΥΣ Η/ΚΑΙ ΥΠΟΓΕΙΟΥ ΑΕΡΑ ...	24
15. ΑΠΟΧΕΤΕΥΣΗ & ΔΙΑΧΕΙΡΙΣΗ ΛΥΜΑΤΩΝ ΑΕΡΟΔΡΟΜΙΟΥ.....	25

1. ΕΙΣΑΓΩΓΙΚΑ ΣΤΟΙΧΕΙΑ

1.1. Θέση

Ο Αερολιμένας Σκιάθου με κωδικό IATA JSI λειτουργεί από το 1972 και βρίσκεται 1km περίπου (βορειοανατολικά) από τη Χώρα της Σκιάθου και σε ελάχιστη απόσταση 20m περίπου από την ακτογραμμή του νησιού.

1.2. Διοικητική υπαγωγή

Ο Αερολιμένας υπάγεται διοικητικά στο Δήμο Σκιάθου, της Περιφερειακής Ενότητας Σποράδων, της Περιφέρειας Θεσσαλίας.

1.3. Περιβαλλοντική αδειοδότηση

Εγκεκριμένοι περιβαλλοντικοί όροι	
Α.Π. Απόφασης Π.Ο.	68597/24.06.1999
Α.Π. Απόφασης Τροποποίησης Π.Ο.	106193/11.07.2008
	120306/11.01.2010
	37970/22.12.2017
	5778/13.03.2018
	6306/20.03.2018
	116025/7666/07.11.2022

1.4. Βασικά στοιχεία Αερολιμένα

Όνομα αεροδρομίου IATA / ICAO	JSI / LGSK
Θέση Αερολιμένα - Σημείο Αναφοράς Αεροδρομίου (ARP)	Γεωγραφικό Πλάτος: 39° 10' 39" N Γεωγραφικό Μήκος: 23° 30' 13" E
Υψόμετρο	16,36m
Αριθμός διαδρόμων προσγείωσης/απογείωσης	1
Ωράριο λειτουργίας (θερινό)	Δευτέρα / Τρίτη / Τετάρτη / Πέμπτη / Σάββατο / Κυριακή 07:00 – 23:00 Παρασκευή 06:00 – 22:00
Ωράριο λειτουργίας (χειμερινό)	Δευτέρα / Τρίτη / Παρασκευή / Σάββατο 14:00 – 18:00 Πέμπτη 08:00 – 12:00 Τετάρτη / Κυριακή ΚΛΕΙΣΤΑ

Διάδρομοι	Μήκος / Πλάτος					Κωδικά στοιχεία
Διάδρομος προσγείωσης / απογείωσης	1.628m x 30m					02/20
Μήκος Παραλλήλου τροχοδρόμου	-					
Αριθμός συνδετήριων τροχοδρόμων	3					
Χωρητικότητα δαπέδου στάθμευσης αεροσκαφών (Apron)	A	B	C	D	E	
	-	-	3	1	-	

Εργαζόμενοι	Περίοδος αιχμής (31.8.2022)	Περίοδος μη αιχμής (30.11.2022)
Αριθμός εργαζομένων Fraport Greece (FG)	24	18
Αριθμός εργαζομένων λοιπών εταιρειών	258	143

Κτίριο αεροσταθμού	
➤ Συνολική έκταση (m ²)	9.526

Λοιπά κτίρια & βοηθητικοί- αποθηκευτικοί χώροι	
➤ Πυροσβεστικός σταθμός (m ²)	1.144

Χώρος στάθμευσης οχημάτων στον περιβάλλοντα χώρο του αεροσταθμού	
Αριθμός θέσεων στάθμευσης ΙΧ αυτοκινήτων	85
Αριθμός θέσεων στάθμευσης λεωφορείων	12
Αριθμός θέσεων στάθμευσης ταξί	20

1.5. Εγκαταστάσεις Αερολιμένα

1.5.1. Εταιρείες καυσίμων αεροσκαφών (Fuel Handlers)

Εταιρείες καυσίμων τροφοδοσίας αεροσκαφών	
Αριθμός Εταιρειών καυσίμων που δραστηριοποιούνται στον Αερολιμένα	1

Εγκαταστάσεις εντός χώρου Αεροδρομίου	EKO	GISSCO	HAFCO
Σύστημα Περιβαλλοντικής Διαχείρισης (ΣΠΔ)	NAI	Δεν δραστηριοποιείται στο Α/Δ	Δεν δραστηριοποιείται στο Α/Δ

1.5.2. Εταιρείες επίγειας εξυπηρέτησης (Ground Handlers)

Εταιρείες επίγειας εξυπηρέτησης (Ground Handlers)	
Αριθμός εταιρειών επίγειας εξυπηρέτησης που δραστηριοποιούνται στον Αερολιμένα	3

Εγκαταστάσεις εντός χώρου Αεροδρομίου	SKYSERV	SWISSPORT	GOLDAIR
Σύστημα Περιβαλλοντικής Διαχείρισης (ΣΠΔ)	NAI	NAI	NAI

2. ΣΤΑΤΙΣΤΙΚΑ ΣΤΟΙΧΕΙΑ ΚΙΝΗΣΗΣ

2.1. Ετήσια στοιχεία κίνησης

Ετήσια στοιχεία κίνησης για το έτος 2022	
Συνολικός ετήσιος αριθμός κινήσεων αεροσκαφών ¹	4.843
Ποσοστό αύξησης ή μείωσης που σημειώθηκε σε σχέση με το προηγούμενο έτος	63,0%
Συνολικός ετήσιος αριθμός επιβατών	511.613
Ποσοστό αύξησης ή μείωσης που σημειώθηκε σε σχέση με το προηγούμενο έτος	148,3%
Συνολικοί τόνοι εμπορευμάτων που μεταφέρθηκαν ετησίως	0
Ποσοστό αύξησης ή μείωσης που σημειώθηκε σε σχέση με το προηγούμενο έτος	-

Τύποι αεροσκαφών εξυπηρέτησης πτήσεων	
Επικρατέστεροι τύποι α/φων εξυπηρέτησης πτήσεων εσωτερικού	
Τύπος Αεροσκάφους	Αρ. Πτήσεων
AT76	576
AT46	206
AT72	90
AT75	50
DH8D	44
AT45	18
BE20	16
PA2	16
EC35	14
A109	12
Άλλος	130
Επικρατέστεροι τύποι α/φων εξυπηρέτησης πτήσεων εξωτερικού	
Τύπος Αεροσκάφους	Αρ. Πτήσεων
B73H	990
A320	574
B738	468
7M8	258
A20N	220
A319	126
A32B	104
A321	92
E190	84
A32A	82
Άλλος	673

¹ Στο συνολικό αριθμό πτήσεων δεν περιλαμβάνονται οι εκπαιδευτικές και στρατιωτικές πτήσεις.

2.2. Στοιχεία κίνησης αεροσκαφών έτους αναφοράς για περίοδο αιχμής

Στοιχεία κίνησης αεροσκαφών έτους 2022 για περίοδο αιχμής (Ιούνιο-Σεπτέμβριο)	
Μήνας αιχμής	Αύγουστος
Αριθμός κινήσεων αεροσκαφών κατά τον μήνα αιχμής	1.187
Μέσος ημερήσιος αριθμός κινήσεων αεροσκαφών το μήνα αιχμής	38

2.3. Στοιχεία κίνησης αεροσκαφών έτους αναφοράς για περίοδο μη αιχμής

Στοιχεία κίνησης αεροσκαφών έτους 2022 για περίοδο μη αιχμής (λοιπούς μήνες)	
Μήνας με τη ελάχιστη κίνηση	Φεβρουάριος
Αριθμός κινήσεων αεροσκαφών κατά τον μήνα ελάχιστης κίνησης	34
Μέσος ημερήσιος αριθμός κινήσεων α/φών το μήνα της ελάχιστης κίνησης	1

3. ΘΟΥΥΒΟΣ ΑΕΡΟΣΚΑΦΩΝ

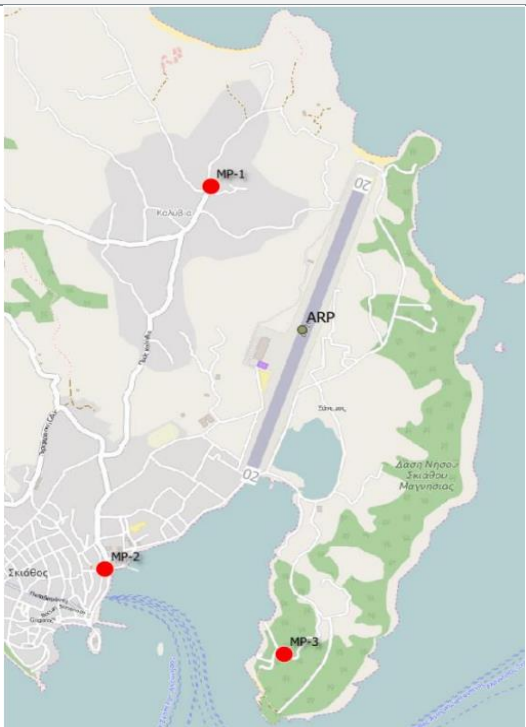

3.1. Μετρήσεις θορύβου κατά το έτος αναφοράς

Πραγματοποιήθηκαν μετρήσεις θορύβου στην περιοχή πέριξ του αεροδρομίου για το έτος αναφοράς;		NAI
Σημεία μέτρησης		
		
Συντεταγμένες σημείων μέτρησης	Περιγραφή θέσης μέτρησης	
Θέση 1: 39° 11' 06" N 23° 29' 53" E	Βρίσκεται στην περιοχή Καλύβια, βορειοδυτικά του διαδρόμου, στην ταράτσα καταστήματος εστίας. Επηρεάζεται από τις αφίξεις του διαδρόμου 20 και τις αναχωρήσεις του διαδρόμου 02.	
Θέση 2: 39° 09' 51 " N 23° 29' 30 " E	Βρίσκεται σε παραλιακό δρόμο, νοτιοδυτικά του διαδρόμου, στο μπαλκόνι ιδιωτικού κτιρίου, πολύ κοντά στο λιμάνι. Επηρεάζεται από τις αναχωρήσεις του διαδρόμου 20 και τις αφίξεις του διαδρόμου 02.	
Θέση 3: 39° 09' 38" N 23° 30' 09" E	Βρίσκεται στην ταράτσα ενός ξενοδοχείου, στη χερσόνησο, νοτιοανατολικά του διαδρόμου. Επηρεάζεται από τις αναχωρήσεις του διαδρόμου 20 και τις αφίξεις του διαδρόμου 02.	
Περίοδος μετρήσεων	01.07.2022-02.07.2022	
Δείκτες	L _{den} , L _{night}	

Συνοπτική παρουσίαση αποτελεσμάτων μετρήσεων:

Η στάθμη θορύβου παρακολουθείται σύμφωνα με το πρόγραμμα παρακολούθησης του αερολιμένα. Με την νέα Α.Ε.Π.Ο. το πρόγραμμα διαμορφώθηκε ως εξής:
 "Παρακολούθηση θορύβου, με εκπόνηση του μοντέλου θορύβου μία φορά κάθε δύο χρόνια, σε συνδυασμό με τρεις 24ωρες μετρήσεις αεροπορικού θορύβου L_{den} και L_{night} σε τρία σημεία, σύμφωνα με τις διατάξεις της ΚΥΑ 13586/724/2006 "Καθορισμός μέτρων, όρων και μεθόδων για την αξιολόγηση και τη διαχείριση του θορύβου στο περιβάλλον, σε συμμόρφωση με τις διατάξεις της οδηγίας 2002/49/ΕΚ" (Β' 384) όπως τροποποιημένη ισχύει."
 Δεν παρατηρείται υπέρβαση δεικτών θορύβου L_{den} = 70 dB(A) και L_{night} = 60 dB(A).

3.2. Εκτίμηση στάθμης θορύβου βάσει λογισμικού προσομοίωσης

Εκτίμηση στάθμης θορύβου α/φων βάσει λογισμικού προσομοίωσης	NAI
Λογισμικό που χρησιμοποιήθηκε: IMMI Premium (μέθοδος αξιολόγησης CNOSSOS-EU βάσει της ΚΥΑ ΥΠΕΝ/ΔΚΑΓΠΑ/13757/255/Β/16.02.2022)	
Δείκτες των οποίων υπολογίστηκαν οι στάθμες και οι ισοθορυβικές καμπύλες: L_{den} , L_{night}	
Ισοθορυβικές καμπύλες:	
 <p style="text-align: center;">L_{den}</p>	 <p style="text-align: center;">L_{night}</p>

Συνοπτική παρουσίαση αποτελεσμάτων:

Για το έτος 2022 δεν υπάρχουν κτίρια εντός θεσμοθετημένων ορίων οικισμών που να εκτίθενται σε επίπεδα θορύβου υψηλότερα από $L_{den} = 70 \text{ dB(A)}$ και $L_{night} = 60 \text{ dB(A)}$.

4. ΠΟΙΟΤΗΤΑ ΑΕΡΑ

4.1. Μετρήσεις αέριων ρύπων κατά το έτος αναφοράς

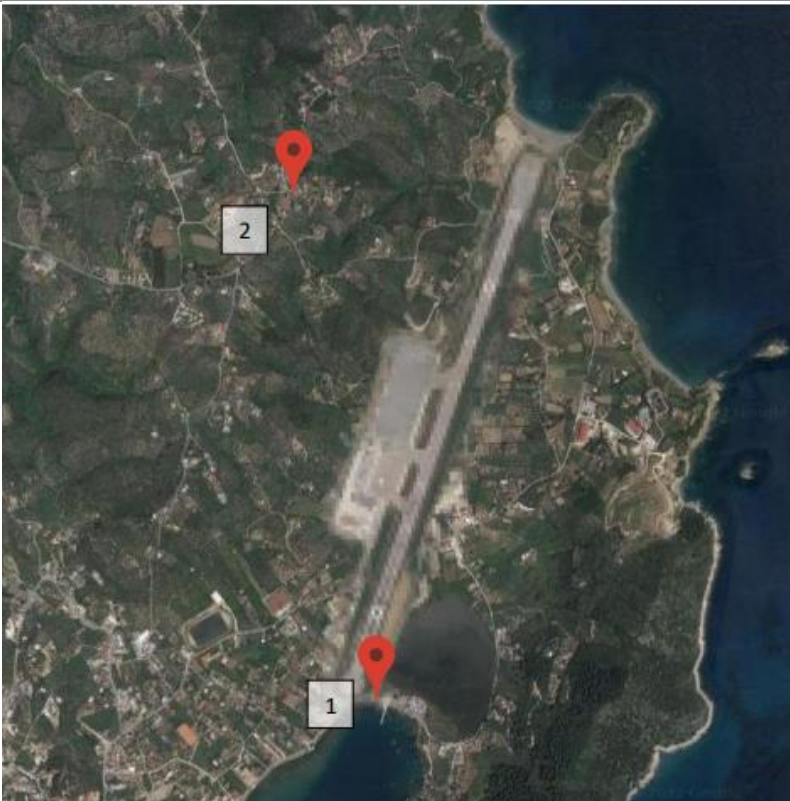
Πραγματοποιήθηκαν μετρήσεις αέριων ρύπων στην περιοχή πέριξ του αεροδρομίου για το έτος αναφοράς;		ΝΑΙ
Σημεία μέτρησης		
		
Σημεία μέτρησης	Περιγραφή θέσης μέτρησης	
Θέση 1	Βρίσκεται στο νότιο άκρο του διαδρόμου, πλησίον της παραλίας.	
Θέση 2	Βρίσκεται στην περιοχή Καλύβια, βορειοδυτικά του διαδρόμου, σε απόσταση περίπου 1 χιλιόμετρο από το διάδρομο.	
Περίοδος μετρήσεων	02.09.2022-19.09.2022	
Ρύποι που μετρήθηκαν:	CO, C ₆ H ₆ , NO, NO ₂ , O ₃ , PM ₁₀ , PM _{2.5} και SO ₂	

Συνοπτική παρουσίαση αποτελεσμάτων μετρήσεων:

Η ποιότητα του αέρα παρακολουθείται σύμφωνα με το πρόγραμμα παρακολούθησης του αερολιμένα και τα αποτελέσματα βρίσκονται εντός ορίων.

Με την νέα Α.Ε.Π.Ο. το πρόγραμμα διαμορφώθηκε ως εξής:

«Συγκεντρώσεις των αέριων ρύπων που σχετίζονται με τις εκπομπές κατά τη λειτουργία του αερολιμένα με διενέργεια μετρήσεων NO_x, SO₂, CO, O₃, C₆H₆, PM₁₀ και PM_{2.5}, με κινητό σταθμό κάθε τριετία και επανάληψη υπολογιστικής προσομοίωσης εκπομπής και διασποράς αέριων ρύπων ανά τριετία.»

4.2. Εκτίμηση εκπομπών αερίων ρύπων α/φων βάσει λογισμικού προσομοίωσης

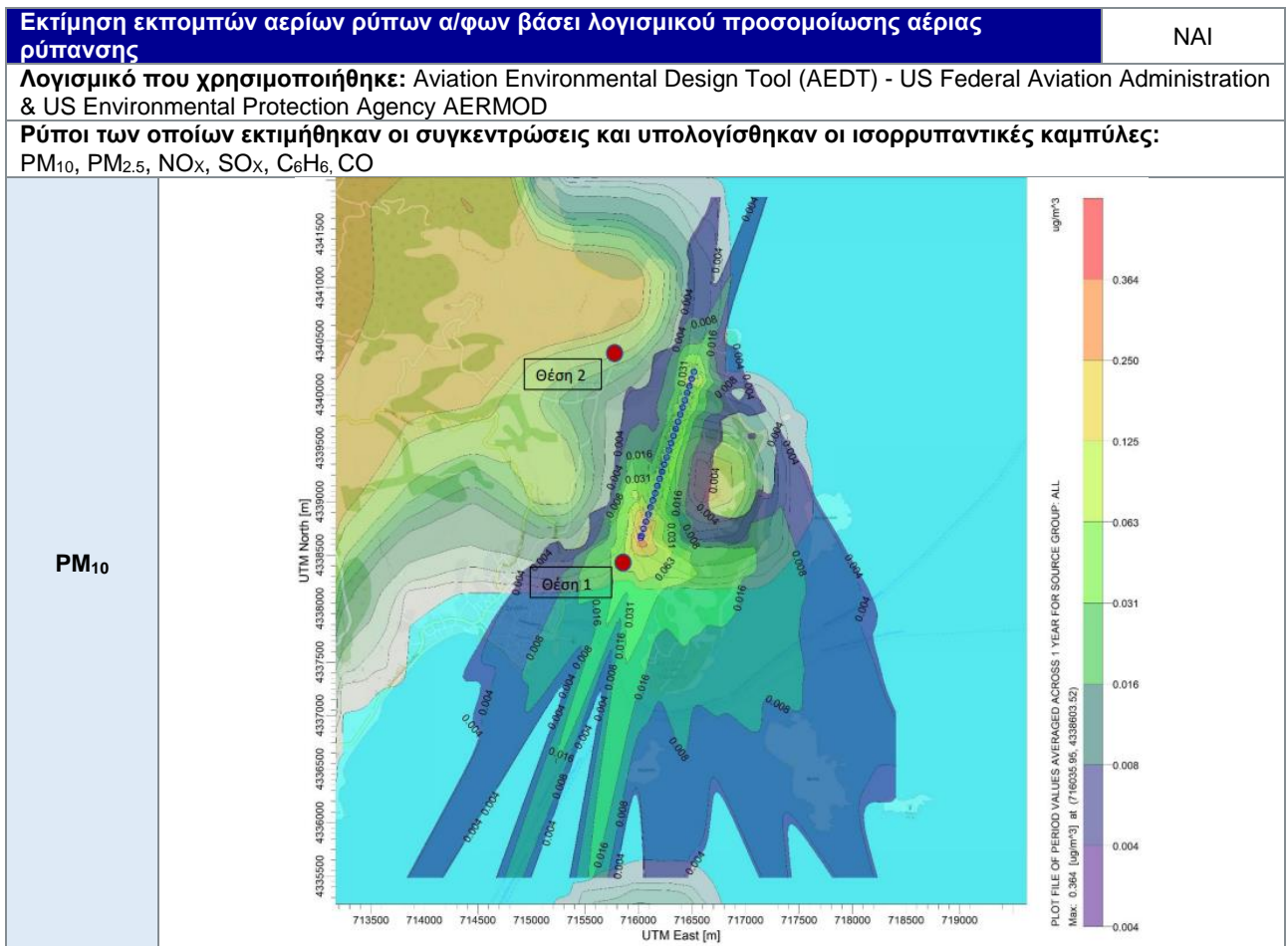

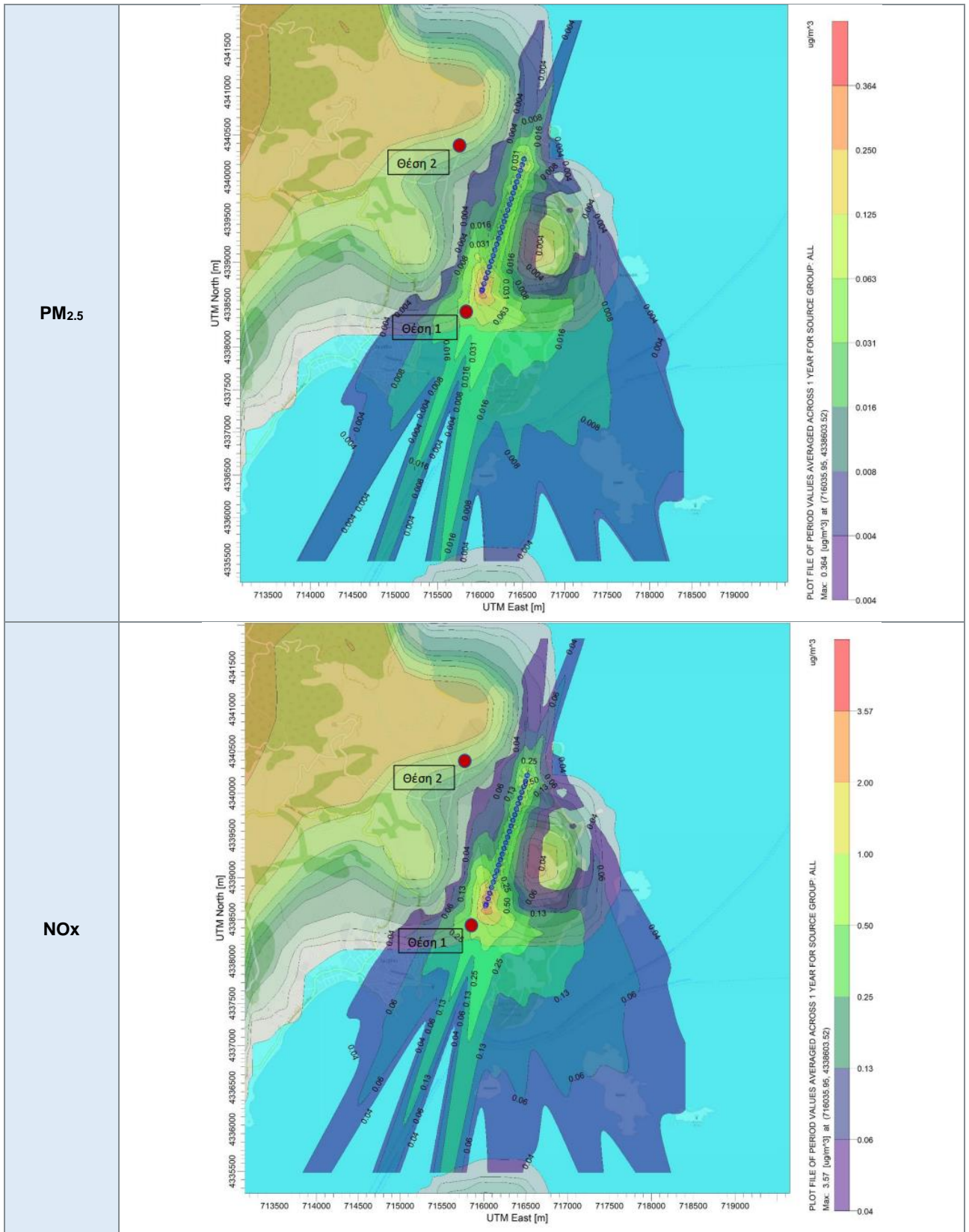

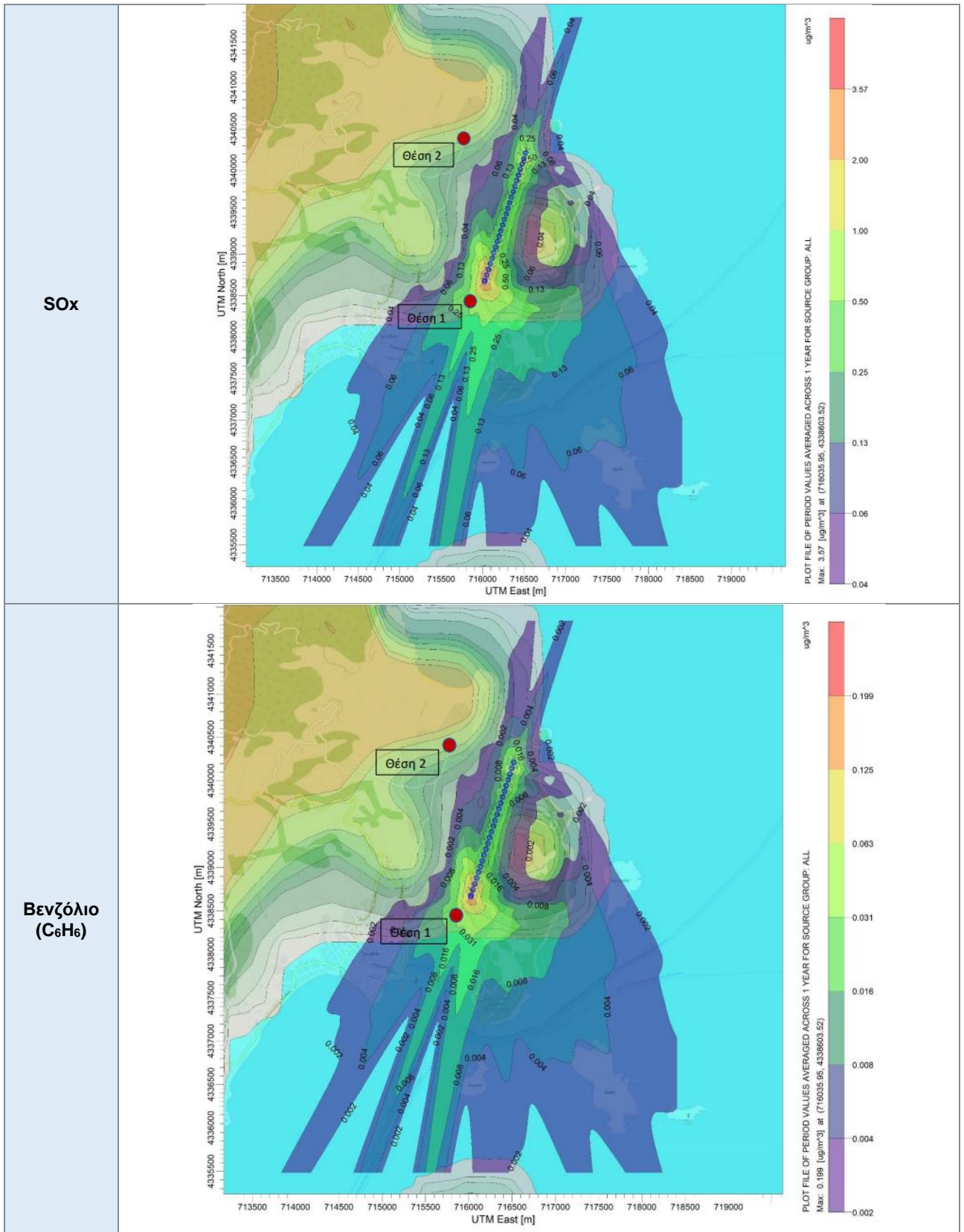

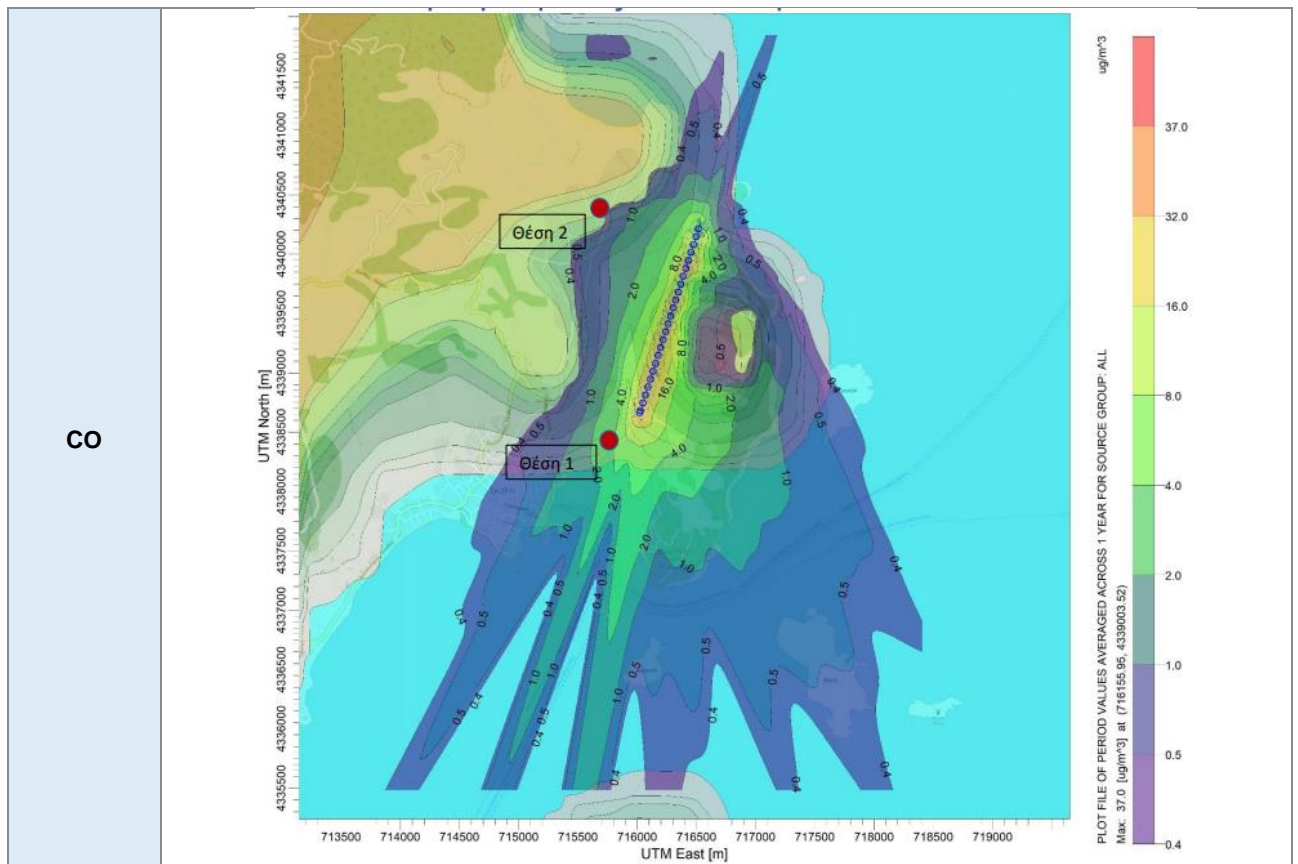

Συνοπτική παρουσίαση αποτελεσμάτων:

Η ποιότητα του αέρα παρακολουθείται σύμφωνα με το πρόγραμμα παρακολούθησης του αερολιμένα.
Δεν παρατηρείται υπέρβαση των επιτρεπόμενων ορίων Ποιότητας Ατμόσφαιρας.

5. ΔΙΑΧΕΙΡΙΣΗ ΑΠΟΒΛΗΤΩΝ

Ρεύμα αποβλήτου	Συλλογή ρεύματος	Τελική διαχείριση ρεύματος
Ανακυκλώσιμα Υλικά (χαρτί, πλαστικό, μέταλλα, γυαλί)	Χωριστή συλλογή από το Δήμο Σκιάθου	Διάθεση σε ΚΔΑΥ με σκοπό την ανακύκλωση
Υπολείμματα (Σύμμεικτα) και Ογκώδη Απόβλητα	Συλλογή από το Δήμο Σκιάθου	Διάθεση σε ΧΥΤ

Σημειώσεις:

- Όσον αφορά τις επί μέρους κατηγορίες των ΑΣΑ (ανακυκλώσιμα, σύμμεικτα, ογκώδη), οι «Χρήστες του Αερολιμένα» (Airport Users) διαχειρίζονται τα απόβλητά τους από κοινού με τη Fraport Greece B (κεντρική διαχείριση).
- Όσον αφορά τις κατηγορίες αποβλήτων της «εναλλακτικής διαχείρισης» (ΑΛΕ, ΑΗΗΕ, κ.λπ.):
 - Απόβλητα Λιπαντικών Ελαίων (ΑΛΕ): Συλλογή και διαχείριση από εξουσιοδοτημένο συλλέκτη «CYTOP A.E.»
 - Απόβλητα Ηλεκτρικού και Ηλεκτρονικού Εξοπλισμού (ΑΗΗΕ): Συλλογή και διαχείριση από σύστημα εναλλακτικής διαχείρισης «Ανακύκλωση Συσκευών Α.Ε.»
 - Συσσωρευτές: Συλλογή και διαχείριση από σύστημα εναλλακτικής διαχείρισης «Re-Battery AE»
 - Μικρές Μπαταρίες: Συλλογή και διαχείριση από σύστημα εναλλακτικής διαχείρισης «ΑΦΗΣ ΑΕ»
 - Χρησιμοποιημένα Ελαστικά: Συλλογή και διαχείριση από σύστημα εναλλακτικής διαχείρισης «ECOELASTIKA AE»
- Το σύνολο των επικινδύνων αποβλήτων που παράγονται εντός του Αερολιμένα, πλέον των προαναφερθέντων, διαχειρίζονται από αδειοδοτημένους ιδιώτες, μέσω σύμβασης συνεργασίας με την Fraport Greece B, σύμφωνα με τα οριζόμενα από την κείμενη νομοθεσία.
- Το σύνολο των ποσοτήτων των παραγόμενων αποβλήτων, οι φορείς συλλογής τους και οι τελικοί τους αποδέκτες καταγράφονται από τη Fraport Greece B και υποβάλλονται στην ηλεκτρονική πλατφόρμα του Ηλεκτρονικού Μητρώου Αποβλήτων του Υπουργείου Περιβάλλοντος & Ενέργειας μέσω της ετήσιας έκθεσης παραγωγού αποβλήτων, όπως ορίζεται από την κείμενη νομοθεσία.

6. ΟΙΚΟΣΥΣΤΗΜΑ ΓΥΡΩ ΑΠΟ ΤΟ ΑΕΡΟΔΡΟΜΙΟ

6.1. Χλωρίδα – Πανίδα

Χλωρίδα	
Υπάρχουν προστατευόμενες ζώνες βλάστησης/τύποι οικοτόπων στην ευρύτερη περιοχή του Αερολιμένα;	ΝΑΙ
<p>(εάν ΝΑΙ) Σύντομη περιγραφή: βλ. §6.2 Ο αερολιμένας Σκιάθου «Αλέξανδρος Παπαδιαμάντης» βρίσκεται πλησίον των περιοχών του Ευρωπαϊκού Οικολογικού Δικτύου NATURA 2000:</p> <ul style="list-style-type: none"> GR1430009 Νησίδες Ασπρόνησος, Άργκος, Μαργακός, Ρέπι, Τσούγκρια, Τσουγκριάκι και Θαλάσσια περιοχή νήσων Σκιάθου και Σκοπέλου (Έκταση:20479.40ha) GR1430003 Σκιάθος: Κουκουναριές και ευρύτερη θαλάσσια περιοχή (Έκταση: 85.71 ha) 	
Πανίδα	
Υπάρχουν προστατευόμενα είδη πανίδας/ορνιθοπανίδας στην ευρύτερη περιοχή του Αερολιμένα;	ΝΑΙ
<p>(εάν ΝΑΙ) Σύντομη περιγραφή: Ο αερολιμένας Σκιάθου «Αλέξανδρος Παπαδιαμάντης» βρίσκεται κοντά:</p> <ul style="list-style-type: none"> στη σημαντική περιοχή για τα πτηνά GR198 Νήσοι Σκιάθος και Σκόπελος (Έκταση: 20603.72ha) στη σημαντική περιοχή για τα θαλάσσια θηλαστικά Βόρειες Σποράδες όπου καταγράφεται το είδος <i>Monachus monachus</i> <p>Τα προστατευόμενα είδη πτηνών που έχουν παρατηρηθεί στον αερολιμένα Σκιάθου από τον Απρίλιο του 2017 παρουσιάζονται παρακάτω: Αργυροτσικνιάς (<i>Casmerodius albus</i>), Βαλτόπαπια (<i>Aythya nyroca</i>), Γερακαετός (<i>Hieraaetus pennatus</i>), Θαλασσοκόρακας (<i>Phalacrocorax aristotelis</i>), Καλαμόκιρκος (<i>Circus aeruginosus</i>), Καλημάνα (<i>Vanellus vanellus</i>), Κιρκινέζι (<i>Falco naumanni</i>), Κρυπτοτσικνιάς (<i>Ardeola ralloides</i>), Λεπτόραμφος γλάρος (<i>Chroicocephalus genei</i>), Μαυροκέφαλος γλάρος (<i>Larus melanocephalus</i>), Μύχος (<i>Puffinus yelkouan</i>), Νεροχελιδόνο (<i>Glareola pratincola</i>), Νυχτοκόρακας (<i>Nycticorax nycticorax</i>), Πετροτουρλίδα (<i>Burhinus oedipnemos</i>), Ροδοπελεκάνος (<i>Pelecanus onocrotalus</i>), Σαρσέλα (<i>Anas querquedula</i>), Σιταρήθρα (<i>Alauda arvensis</i>), Φιδαετός (<i>Circaetus gallicus</i>), Χειμωνογλάρωνο (<i>Sterna sandvicensis</i>)</p>	

7. ΔΙΑΧΕΙΡΙΣΗ ΑΠΕΙΛΩΝ ΑΠΟ ΤΗΝ ΑΓΡΙΑ ΖΩΗ

Περιστατικά προσκρούσεων και μέτρα διαχείρισης απειλών από την άγρια ζωή	
Είδη ζώων που προσέκρουσαν σε αεροσκάφη:	Προσκρούσεις (%)
Γλάροι	38%
Φασιανοί	37%
Μικρόπουλα	25%
Μέτρα που λαμβάνονται:	
Η παρουσία και η συμπεριφορά των ειδών άγριας ζωής παρακολουθείται και καταγράφεται καθημερινά από την ανατολή ως τη δύση του ήλιου. Μερικές από τις μεθόδους ελέγχου των ειδών άγριας ζωής περιλαμβάνουν: τη χρήση φωνών συναγερμού, ψηφιακών ήχων, λείζερ κ.α. Επίσης, λαμβάνονται προληπτικά μακροπρόθεσμα μέτρα που σχετίζονται με τη διαχείριση των ενδιαιτημάτων (π.χ. χορτοκοπή, διαχείριση υδάτων) για τη μείωση της παρουσίας ειδών άγριας ζωής που αποτελούν κίνδυνο για την ασφάλεια των πτήσεων. Τέλος, εκδίδεται ειδοποίηση προς τους αεροπόρους (NOTAM) και ανανεώνεται σε τακτά χρονικά διαστήματα.	

8. ΠΟΛΙΤΙΣΤΙΚΗ ΚΛΗΡΟΝΟΜΙΑ

Ανακαλύφθηκαν νέες ευρήματα πολιτιστικής κληρονομιάς το έτος αναφοράς;	ΟΧΙ
(εάν ΝΑΙ) Παρατίθενται λεπτομέρειες στον πιο κάτω πίνακα:	

Θέση	Ημερομηνία εύρεσης	Τύπος ευρήματος	Πρόσθετα ληφθέντα μέτρα προστασίας

9. ΠΑΡΑΚΟΛΟΥΘΗΣΗ ΚΑΤΑΝΑΛΩΣΗΣ ΠΟΡΩΝ

9.1. Κατανάλωση ενέργειας

Κατανάλωση Ενέργειας (ηλεκτρικής ενέργειας, σε Kwh)	
Συνολική ετήσια κατανάλωση Ηλεκτρικής ενέργειας (σε Kwh)	581.819,80

9.2. Κατανάλωση καυσίμων

Κατανάλωση καυσίμων		
Συνολικός αριθμός οχημάτων FG του Αερολιμένα	10	
Συνολική ετήσια κατανάλωση καυσίμων	Πετρέλαιο Κίνησης (lt)	8.025,19
	Αμόλυβδη βενζίνη (lt)	162,28

9.3. Κατανάλωση πετρελαίου θέρμανσης ή φυσικού αερίου

Κατανάλωση πετρελαίου θέρμανσης ή φυσικού αερίου	
Συνολική ετήσια κατανάλωση πετρελαίου θέρμανσης (lt)	-*
Συνολική ετήσια κατανάλωση φυσικού αερίου (m ³)	N/A

*Η θέρμανση & ψύξη πραγματοποιείται με αντλίες θερμότητας

9.4. Κατανάλωση πετρελαίου για γεννήτρια

Κατανάλωση πετρελαίου για γεννήτρια	
Συνολική ετήσια κατανάλωση(lt)	1.298,99

9.5. Κατανάλωση νερού

Κατανάλωση νερού	
Συνολική ετήσια κατανάλωση (m ³)	5.308,00

10. ΕΚΠΟΜΠΕΣ ΑΕΡΙΩΝ ΡΥΠΩΝ ΘΕΡΜΟΚΗΠΙΟΥ & ΑΝΘΡΑΚΙΚΟ ΑΠΟΤΥΠΩΜΑ

Οι πηγές εκπομπών αερίων του θερμοκηπίου που ορίστηκαν για τον υπολογισμό του ανθρακικού αποτυπώματος περιλαμβάνουν μόνο εκπομπές CO₂ που περιλαμβάνονται στο πλαίσιο του πεδίου 1 και του πεδίου 2 βάσει του πρωτοκόλλου GHG:

- Το πεδίο 1 καλύπτει τις εκπομπές από πηγές που ανήκουν ή ελέγχονται από τον φορέα εκμετάλλευσης του Αερολιμένα.
- Το πεδίο 2 καλύπτει τις εκπομπές από εξωτερική παραγωγή ηλεκτρικής ενέργειας (και θέρμανσης ή ψύξης) που αγοράζει ο φορέας εκμετάλλευσης του Αερολιμένα.

Ροές Πηγής	Συνολικές εκπομπές CO ₂ (t)
	2022
Άμεσες εκπομπές από καύσιμα θέρμανσης (πεδίο 1)	0,0
Άμεσες εκπομπές από καύσιμα που χρησιμοποιούνται για τα οχήματα του στόλου (πεδίο 1)	21,8
Άμεσες εκπομπές από καύσιμα που χρησιμοποιούνται για τις γεννήτριες (πεδίο 1)	3,5
Άμεσες εκπομπές από ψυκτικά υγρά (πεδίο 1)	62,6
Έμμεσες εκπομπές από την κατανάλωση ηλεκτρικής ενέργειας (πεδίο 2)	244,4
Σύνολο (t)	269,7
Κιλά CO₂ ανά επιβάτη	0.53

Σημειώσεις:

Η Fraport Greece B δεσμεύεται στην παρακολούθηση, ορθή διαχείριση και τη μείωση του ανθρακικού αποτυπώματος των αεροδρομίων. Προκειμένου αυτός ο στόχος να επιτευχθεί:

- Υπολογίζονται και δημοσιοποιούνται άμεσες και έμμεσες εκπομπές διοξειδίου του άνθρακα από όλες τις πηγές εκπομπών που βρίσκονται μέσα στα όρια των αεροδρομίων, βάσει του πρωτοκόλλου GHG (πεδία 1 & 2).
- Το αεροδρόμιο είναι πιστοποιημένο κατά ACA (Airport Carbon Accreditation) Επίπεδο-1, σχετικά με τις εκπομπές αερίων του θερμοκηπίου

11. ΕΠΙΠΕΔΑ ΗΛΕΚΤΡΟΜΑΓΝΗΤΙΚΗΣ ΑΚΤΙΝΟΒΟΛΙΑΣ

Οι μετρήσεις που παρουσιάζονται στην παρούσα αναφορά διεξήχθησαν σε 7 διαφορετικά σημεία γύρω από την κεραιοδιάταξη που βρίσκεται στον αερολιμένα Σκιάθου στις 16/12/2022 (ώρα έναρξης μετρήσεων 10:30, ώρα λήξης μετρήσεων 14:30).

1) Ζώνη 27 MHz – 3 GHz

Σημείο Μέτρησης	Ένταση Ηλεκτρικού Πεδίου E	Πυκνότητα Ροής Ισχύος
	(V/m)	(W/m ²)
1	0.3609220	0.0003455
2	1.0535636	0.0029444
3	0.6069292	0.0009771
4	0.8791459	0.0020502
5	0.1638094	0.0000712
6	0.6372349	0.0010771
7	0.3649231	0.0003532

2) Ζώνη 420 MHz – 6 GHz

Σημείο Μέτρησης	Ένταση Ηλεκτρικού Πεδίου E	Πυκνότητα Ροής Ισχύος
	(V/m)	(W/m ²)
1	0.4545176	0.0005480
2	1.2615446	0.0042216
3	0.6992230	0.0012969
4	1.2119517	0.0038962
5	0.2232745	0.0001322
6	0.7098061	0.0013364
7	0.4106649	0.0004473

Σημειώσεις:

Στις θέσεις που πραγματοποιήθηκαν μετρήσεις δεν διαπιστώθηκαν υπερβάσεις. Δηλαδή τηρούνται τα καθοριζόμενα όρια έκθεσης ηλεκτρομαγνητικής ακτινοβολίας, στο περιβάλλον του σταθμού κεραιών που ελέγχθηκε, όπως αυτά καθορίζονται από την νομοθεσία.

12. ΠΟΙΟΤΗΤΑ ΝΕΡΟΥ ΑΝΘΡΩΠΙΝΗΣ ΚΑΤΑΝΑΛΩΣΗΣ

Ποιότητα νερού ανθρώπινης κατανάλωσης	
Προέλευση νερού (δίκτυο ή γεωτρήσεις)	Γεώτρηση Α/Δ
Λαμβάνονται δείγματα από το νερό του δικτύου του Αερολιμένα;	ΝΑΙ
(εάν ΝΑΙ) Συχνότητα δειγματοληψίας:	Τριμηνιαία
Συνοπτική περιγραφή αποτελεσμάτων: Τα αποτελέσματα των μικροβιολογικών και χημικών αναλύσεων του νερού της γεώτρησης του Αερολιμένα καταδεικνύουν πως οι αναλυθείσες παράμετροι του νερού είναι εντός των ορίων που καθορίζονται στην Υπουργική Απόφαση Γ1 (δ)/ΓΠ οικ. 67322/ ΦΕΚ 3282 Β/19-9-2017, που αφορά την ποιότητα του νερού ανθρώπινης κατανάλωσης. Τα αποτελέσματα των μικροβιολογικών και χημικών αναλύσεων καταδεικνύουν πως οι λοιπές αναλυθείσες παράμετροι του νερού του δικτύου του των αεροσταθμών T1 & T2 είναι εντός των ορίων που καθορίζονται στην Υπουργική Απόφαση Γ1 (δ)/ΓΠ οικ. 67322/ ΦΕΚ 3282 Β/19-9-2017, που αφορά την ποιότητα του νερού ανθρώπινης κατανάλωσης.	

13. ΟΜΒΡΙΑ ΥΔΑΤΑ

ΟΜΒΡΙΑ ΥΔΑΤΑ (τρόπος συλλογής, επεξεργασίας και διάθεσης, και αποδέκτη)		
Περιοχή	Συλλογή/ μεταφορά/επεξεργασία/διάθεση	[ΝΑΙ/ΟΧΙ]
Πίστα και Πεδίο Ελιγμών του Αερολιμένα	Συλλέγονται σε αγωγούς ομβρίων και οδηγούνται στη θάλασσα	ΝΑΙ
Λοιπά όμβρια (διάδρομος, κ.λπ.)	Συλλέγονται σε αγωγούς ομβρίων και οδηγούνται στη θάλασσα	ΝΑΙ
Επεξεργασία ομβρίων με ελαιοδιαχωριστή		ΝΑΙ

Ποιότητα ομβρίων υδάτων	
Λαμβάνονται δείγματα από τα όμβρια ύδατα του Αερολιμένα;	ΝΑΙ
(εάν ΝΑΙ) Συχνότητα δειγματοληψίας:	Ετήσια
Παράμετροι που μετρήθηκαν: pH, αγωγιμότητα, TSS, DO, NO ₃ , NO ₂ , Λίπη & έλαια, BOD, COD, Πετρελαϊκοί υδρογονάνθρακες (TPH), PAHs, BTEX, Βαρέα μέταλλα, PCBs, Απορρυπαντικά	
Συνοπτική περιγραφή αποτελεσμάτων:	
Τα επιφανειακά όμβρια ύδατα παρακολουθούνται σύμφωνα με το πρόγραμμα παρακολούθησης του αερολιμένα. Ελλείπει καθορισμένων αποδεκτών και σχετικών εθνικών ορίων ποιότητας των ομβρίων υδάτων υιοθετούνται οι Προδιαγραφές Περιβάλλοντος, Υγείας & Ασφάλειας (Environmental Health & Safety Guidelines) του Διεθνούς Οργανισμού Χρηματοδότησης (International Finance Corporation -IFC). Δεν πραγματοποιήθηκε παρακολούθηση των ομβρίων υδάτων στο έτος 2022.	

14. ΠΟΙΟΤΗΤΑ ΥΠΟΓΕΙΩΝ ΥΔΑΤΩΝ Η/ΚΑΙ ΕΔΑΦΟΥΣ Η/ΚΑΙ ΥΠΟΓΕΙΟΥ ΑΕΡΑ

Ποιότητα υπογείων υδάτων ή/και εδάφους ή/και υπόγειου αέρα	
Λαμβάνονται δείγματα από τα υπόγεια ύδατα ή/και έδαφος ή/και υπόγειο αέρα του Αερολιμένα;	ΝΑΙ
(εάν ΝΑΙ) Συχνότητα δειγματοληψίας:	Ετήσια
Παράμετροι που μετρήθηκαν: TPH, BTEX, MTBE	
Συνοπτική περιγραφή αποτελεσμάτων:	
Τα αποτελέσματα των αναλύσεων της γεώτρησης του αερολιμένα καταδεικνύουν πως δεν παρατηρείται ρύπανση. Σύμφωνα με τους εγκεκριμένους Π.Ο., δεν προβλέπεται η παρακολούθηση υπογείων υδάτων και υπόγειου αέρα από τις εταιρείες καυσίμων για το έτος 2022.	

15. ΑΠΟΧΕΤΕΥΣΗ & ΔΙΑΧΕΙΡΙΣΗ ΛΥΜΑΤΩΝ ΑΕΡΟΔΡΟΜΙΟΥ

Αποχέτευση	
Δίκτυο αποχέτευσης προς εγκατάσταση επεξεργασίας λυμάτων (ΕΕΛ) πόλης/οικισμού	ΝΑΙ
Αυτόνομη εγκατάσταση επεξεργασίας λυμάτων (ΕΕΛ) Αερολιμένα	ΟΧΙ

Λύματα αεροσκαφών
Συλλογή και Διάθεση: Συλλογή σε δεξαμενή και διάθεση στο δίκτυο αποχέτευσης της πόλης.

Περιγραφή εγκατάστασης επεξεργασίας λυμάτων (ΕΕΛ) Αερολιμένα (εφόσον υφίσταται) <i>Περιγραφή χαρακτηριστικών και κατάστασης εγκαταστάσεων εγκατάστασης επεξεργασίας λυμάτων Α/Δ, καθώς και τυχόν προβλήματα. Είδος και συχνότητα ελέγχων και μετρήσεων ποιότητας εκροής</i>	
Βαθμός επεξεργασίας ΕΕΛ Αερολιμένα	N/A
Μέθοδος επεξεργασίας	N/A
Διάθεση επεξεργασμένων λυμάτων	N/A
Διάθεση λάσπης	N/A
Συχνότητα δειγματοληψιών εκροής ΕΕΛ	N/A
Παράμετροι που μετρήθηκαν	N/A
Συνοπτική περιγραφή ποιότητας εκροών ΕΕΛ	N/A